

# か る め こ

高千穂牛  
高千穂牛の歴史  
高千穂牛AL



# 我らの誇り 高千穂牛!

# 賀正

## 新年の ごあいさつ

新年明けましておめでとうございます。組合員・地域の皆様におかれましては、穏やかな新年をお迎えの事とお慶び申し上げます。

旧年中は当組合の事業に対しご理解とご協力を賜り厚く御礼申し上げます。

昨年を振り返ってみますと、7～8月の日照不足に加え、全国各地での集中豪雨・相次ぐ台風の襲来等、常態化する異常気象の影響を受けた年となり、当地区もその影響を受け、販売高は、畜産部門は価格の好況を維持し実績を伸ばしましたが、夏秋野菜・米・茶・乾椎茸等の農産部門は大きく実績を落としました。

その様な厳しい自然環境下での農業生産でありましたが、当地区の農畜産物が国内外にその高品質が認められた年でもありました。

第61回宮崎県畜産共進会では、「種牛の部・枝肉の部」ともに団体3位入賞となり、また第49回日本農業賞宮崎県代表として「JA花き園芸振興会・ラナンキュラス部会」が選ばれ、県乾椎茸品評会・全国茶業品評会においても上位入賞するなど、その品質が高く評価されました。偏に生産者の皆様方のご苦労に対し敬意と感謝を申し上げます。

農政関係ではTPP11に加え日欧EPAが2月に発効。さらに米国との日米貿易協定の署名・国会承認等々、国際貿易交渉をめぐる情勢は油断を許さない状況下にあります。加えて政府の規制改革推進会議農業WGの農業改革方針等々、JAグループでは今後の動向を注視して必要な対策を講じて参ります。

この様な情勢をふまえJAでは、本年を「第8次営農振興中期3ヶ年計画」スタートの重要な年と位置づけ、JA自主改革とともに、国内でもトップの高品質を誇る、地域団体商標登録の「高千穂牛」をはじめ、「JA高千穂地区産農産物」の有利販売の実現を目指し、関係機関と連携して「世界農業遺産」認定を活用し地域農業の魅力を、更に国内外に発信して行きます。同時に条件不利地域であり家族経営中心である当地区農業の基盤強化と経営安定対策に取り組んで行きます。

また総代会で承認を頂きました「田原肥育センター」「トマト選果場」についても担い手及び高齢化対策に有効な施設となる様改修中であります。

「県域JA構想」については、昨年度よりJAグループ宮崎の総合力を最大限に発揮できる具体的な検討に入り、組合員との意見交換を行い「草案」に向けて協議を重ねているところです。

本年もJA高千穂地区は「食と農を基軸に地域に根ざしたJA」として「持続可能な農業」と「豊かで暮らしやすい地域社会」の実現を目指し、総合事業の展開により「農業所得増大」「農業生産の拡大」「地域の活性化」に向けて、役職員一丸となって取組んで参りますので更なるご支援ご協力の程よろしくお願い申し上げます。

### JA高千穂地区 代表理事組合長 佐藤友則



筆頭理事  
佐藤 高則



代表理事組合長  
佐藤 友則



産部連会長  
佐藤 春男



専務理事  
甲斐 諒



青年部部长  
長田 慎司



常務理事  
深野 泰平



女性部部长  
甲斐 富喜代



常勤監事  
橋本 裕幸

- |           |          |            |
|-----------|----------|------------|
| 理事 田崎 治   | 理事 松本 秀久 | 代表監事 石井 一廣 |
| 理事 黒木 明文  | 理事 高見 一行 | 監事 甲斐 康雄   |
| 理事 橋本 千佐子 | 理事 工藤 久則 | 監事 佐藤 郁夫   |
| 理事 佐藤 昭彦  | 理事 甲斐 梅男 | 監事 大村 直登   |
| 理事 工藤 昭一  | 理事 興梠 博良 | 員外監事 興梠 久利 |
| 理事 矢津田 新吾 | 理事 那須 立美 |            |



令和2年度新春対談  
園芸品目における生産振興  
担い手・新規就農対策

J A 組合長



高千穂地区野菜生産組合  
飯干 豊 組合長

今回のテーマは「園芸品目における生産振興と担い手・新規就農対策」となっています。今後の園芸品目における生産振興によつて、担い手に生産を増やすか、持続的に生産する為の新規就農や担い手を育て、更なる振興を図るため、皆様の意向をいただくため、たいと思っています。



高千穂地区花中園芸振興会  
平川 喜誠 会長

出荷が順調に行われたことで、前年比を上回りました。園芸品目販売金額全体として9億3千2百万円前年比85%（11月末現在）となつています。△261戸、△296戸と△710（千円）と大きな差はありませんが、販売金額では△10（千円）と大きく減っています。この間に、特に野菜部門で、安定して売ることが理由としてあげられています。



高千穂地区果樹振興会  
工藤 慎一郎 会長

共選での出荷をすることにより、栽培に集中でき、選別の労力が軽減につながります。しかし、共選出荷がまだ確立していません。選果場での選別がなくなった場合、市場での信頼も失いかねません。ピーマンもそのひとつです。来年度から共選の導入を検討しています。生産者の減少を防ぐためにもJ A、行政の更なるバックアップをお願いします。

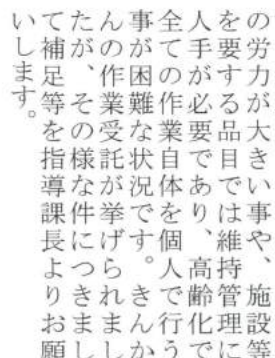

高千穂地区野菜生産組合  
飯干 豊 組合長

高齢化による課題や問題点は、栽培品目でも共通しています。栽培品目では、人手が必要で、作業自体は個人で行うのが困難な状況です。高齢化に伴って、作業の負担が軽減されるように、新規就農者や担い手を育て、更なる振興を図るため、皆様の意向をいただくため、たいと思っています。

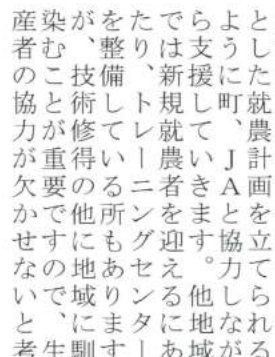

高千穂地区野菜生産組合  
飯干 豊 組合長

このように、取組が広がれば、地域の活性化、生産性が向上し、担い手の確保も進みます。また、生産者の活躍の場にもなり、新規就農者や担い手を育て、更なる振興を図るため、皆様の意向をいただくため、たいと思っています。







J A 高千穂地区  
佐藤 友則 組合長

農産部長  
農産部では、若い生産者の育成や、農産物の販売促進など、幅広い活動を行っています。また、地域との連携を強化し、生産者の収入向上を図っています。

農産部長  
新規就農者へのサポートが重要です。技術指導だけでなく、経営相談や販路開拓の支援も必要です。生産者の悩みを解決し、持続可能な農業を実現したいです。

農産部長  
農産物の品質向上とブランド化を進めます。生産者の技術向上を支援し、消費者への価値提供を目指します。また、地域活性化の一環として、観光農園の整備も考えています。

農産部長  
農産物の生産と販売の両面から取り組んでいます。生産現場での課題解決と、消費者への適切な情報提供を心がけています。地域経済の発展に貢献したいです。



J A 高千穂地区  
野田 圭二 部長

農産部長  
農産物の生産と販売の両面から取り組んでいます。生産現場での課題解決と、消費者への適切な情報提供を心がけています。地域経済の発展に貢献したいです。

農産部長  
農産物の生産と販売の両面から取り組んでいます。生産現場での課題解決と、消費者への適切な情報提供を心がけています。地域経済の発展に貢献したいです。

農産部長  
農産物の生産と販売の両面から取り組んでいます。生産現場での課題解決と、消費者への適切な情報提供を心がけています。地域経済の発展に貢献したいです。

農産部長  
農産物の生産と販売の両面から取り組んでいます。生産現場での課題解決と、消費者への適切な情報提供を心がけています。地域経済の発展に貢献したいです。



J A 高千穂地区  
甲斐 正和 課長

農産部長  
農産物の生産と販売の両面から取り組んでいます。生産現場での課題解決と、消費者への適切な情報提供を心がけています。地域経済の発展に貢献したいです。

農産部長  
農産物の生産と販売の両面から取り組んでいます。生産現場での課題解決と、消費者への適切な情報提供を心がけています。地域経済の発展に貢献したいです。

農産部長  
農産物の生産と販売の両面から取り組んでいます。生産現場での課題解決と、消費者への適切な情報提供を心がけています。地域経済の発展に貢献したいです。

農産部長  
農産物の生産と販売の両面から取り組んでいます。生産現場での課題解決と、消費者への適切な情報提供を心がけています。地域経済の発展に貢献したいです。



J A 高千穂地区  
米田 浩敬 課長

農産部長  
農産物の生産と販売の両面から取り組んでいます。生産現場での課題解決と、消費者への適切な情報提供を心がけています。地域経済の発展に貢献したいです。

農産部長  
農産物の生産と販売の両面から取り組んでいます。生産現場での課題解決と、消費者への適切な情報提供を心がけています。地域経済の発展に貢献したいです。

農産部長  
農産物の生産と販売の両面から取り組んでいます。生産現場での課題解決と、消費者への適切な情報提供を心がけています。地域経済の発展に貢献したいです。

農産部長  
農産物の生産と販売の両面から取り組んでいます。生産現場での課題解決と、消費者への適切な情報提供を心がけています。地域経済の発展に貢献したいです。

農産部長  
農産物の生産と販売の両面から取り組んでいます。生産現場での課題解決と、消費者への適切な情報提供を心がけています。地域経済の発展に貢献したいです。

農産部長  
農産物の生産と販売の両面から取り組んでいます。生産現場での課題解決と、消費者への適切な情報提供を心がけています。地域経済の発展に貢献したいです。

農産部長  
農産物の生産と販売の両面から取り組んでいます。生産現場での課題解決と、消費者への適切な情報提供を心がけています。地域経済の発展に貢献したいです。

農産部長  
農産物の生産と販売の両面から取り組んでいます。生産現場での課題解決と、消費者への適切な情報提供を心がけています。地域経済の発展に貢献したいです。

農産部長  
農産物の生産と販売の両面から取り組んでいます。生産現場での課題解決と、消費者への適切な情報提供を心がけています。地域経済の発展に貢献したいです。



# 第169回畜産共進会



## 『まり』号

第169回J A高千穂地区畜産共進会が、11月13日に畜産部家畜市場で開かれました。各地区の予選を勝ち抜いた48頭の中から、高千穂町岩戸の佐藤光夫さんの「まり」号が見事栄冠を手に入れました。「まり」号は、発育良好で体積感も十分。均称も取れており、雌牛らしい品位に富むと評価されました。

団体優勝は田原地区でした。

順	号名	父	母の父	母の祖父	地区	生産者名	日令	体重(kg)	価格	購買地区
1	まり	耕富士	美徳国	勝平正	岩戸	佐藤 光夫	264	278	847,000	評価
2	なおふじ	耕富士	美徳国	勝平正	上野	興 柁 哲法	315	327	847,000	評価
3	せいゆう9224	耕富士	美徳国	勝平正	上野	田辺 貴紀	266	310	847,000	評価
4	しげこ11	秀正実	忠富士	隆 桜	日之影	井植 計二	305	357	1,005,400	日之影
5	ふくさかえ	耕富士	勝平正	糸茂勝	岩戸	佐藤 龍一郎	286	318	1,236,400	岩戸
6	ゆき	耕富士	美徳国	福 桜	高千穂	興 柁 道俊	289	292	991,100	全農
7	ふじひめ	耕富士	勝平正	福之國	田原	河内 文義	296	295	1,008,700	上野
8	ふくひめ3	耕富士	美徳国	福之國	五ヶ瀬	白滝 増男	249	296	1,339,800	全農
9	さくらひめ	美徳国	忠富士	安 平	日之影	西村 久吉	250	287	847,000	評価
10	ねお	秀正実	美徳国	安 平	田原	河内 誠	280	326	847,000	評価
11	はる3	耕富士	福之國	美徳国	高千穂	佐藤 祥三	268	274	847,000	評価
12	はなゆき	耕富士	美徳国	勝平正	田原	興 柁 祐一	289	333	1,134,100	全農
13	れもん	耕富士	秀正実	勝平正	五ヶ瀬	渡 辺 恵	299	361	1,181,400	岩戸

### ◎父別頭数

耕富士 - 26頭  
梅福久 - 3頭

真華盛 - 9頭  
美徳国 - 2頭

秀正実 - 7頭  
愛日向 - 1頭



## 子牛セリ市結果

(11月22日・23日)

### 2日間総合支所別成績表(税込価格)

地区	性	頭数	最高価格	生産者名	平均価格
高千穂	雌	42	1,169,300	佐藤 隆美	773,588
	去勢	45	958,100	甲斐 秀樹	827,224
	計	87	1,169,300		801,331
岩戸	雌	59	1,354,100	興柁 達彦	779,192
	去勢	61	955,900	田部 等	806,138
	計	120	1,354,100		792,889
田原	雌	45	1,134,100	興柁 祐一	791,438
	去勢	54	960,300	竹次 民生	830,439
	計	99	1,134,100		812,711
上野	雌	50	1,086,800	工藤 敬司	790,042
	去勢	50	955,900	佐藤 悟	849,970
	計	100	1,086,800		820,006
日之影	雌	38	1,137,400	甲斐 勝志	804,911
	去勢	44	947,100	河野 広範	824,300
	計	82	1,137,400		815,315
五ヶ瀬	雌	32	1,431,100	甲斐 勝幸	852,638
	去勢	20	975,700	樋野 立男	814,825
	計	52	1,431,100		838,094
合計	雌	266	1,431,100	甲斐 勝幸	794,928
	去勢	274	975,700	樋野 立男	825,939
	計	540	1,431,100		810,663

11月セリ市は、上場頭数540頭で雌794,928円(税込)平均日令298日、平均体重290kg 去勢825,939円(税込)平均日令260日平均体重288kgで前回(9月市)との比較は全体で51,518円高でありました。特に繁殖素牛の県外の引き合いが強くなり前回より雌子牛平均では58,953円高となり全国からみても高値の取引結果となりました。繁殖母牛頭数については、11月せり終了現在で4,568頭でせり前と比較しますと△36頭となり頭数減少となりました。現在の枝肉相場からすると子牛価格は高い状況であり今後の見通しについての不透明感はありますが、継続的、安定取引ができるように取組みます。引き続き近隣諸国では口蹄疫等の発生が確認されています。関係者以外の立ち入り制限、農場、畜舎の出入り口の踏込み消毒槽の設置、車両消毒など防疫対策の徹底をお願いします。



天秤座 9/23~10/23

【全体運】うっかり発言でトラブルを招く暗示。特にお酒の席ではご用心。丁寧に玄関の掃除をすると運氣好転の効果が【健康運】足腰を鍛える好機。短い時間でも歩いて【幸運の食べ物】ホタテ



表紙の紹介

## 第2回JA高千穂地区青年部畜産研修会

第2回JA青年部畜産研修会が、12月10日にJA畜産部家畜市場で開催されました。当日は和牛専門部会盟友ら約50名が参加し、全国和牛登録協会宮崎県支部の小西啓介課長補佐を講師に招き、部員が導入した牛10頭を実際に手に触れ目視しながら品評会形式で行われました。

同青年部の長田慎司部長は「今回は畜産農家以外の部員にも参加してもらった。皆が参加することにより活性化、情報交換の場にもなる」と話されました。

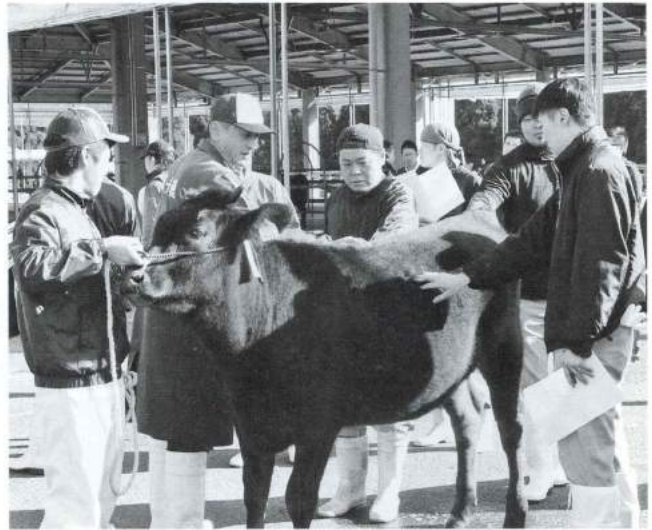

## 第61回宮崎県畜産共進会祝賀会

第61回宮崎県畜産共進会(開催日：肉用種牛の部10月2・3日、肉牛枝肉の部10月29日)の祝賀会が、12月5日にゆめゆめプラザTACで開催されました。大会では種牛の部第1類に出品した岩戸の佐藤清美さん(はつみ号)が優等賞2席、枝肉の部に出品した岩戸の佐藤高也さん(美穂富士号)が優等賞9席など、団体成績が共に第3位と優秀な結果を収めました。当日は約150人の生産者や関係機関が参加し、出品者の労をねぎらいました。

出品者を代表して上野の馬崎清哉さんは「生産者の皆さんや家族、関係機関の協力があって大会に挑めました。今後も一致団結して取り組んでいきたい」と話されました。



## 高千穂釜炒り茶即売会

JA高千穂地区直販による高千穂釜炒り茶の即売会が、11月25日にAコープ高千穂店で行われました。当日は釜炒り茶の振る舞いも行われ、多くの来店者にPRができました。寒くなったこの季節に温かい釜炒り茶をぜひご賞味ください。





山羊座 12/22~1/19

【全体運】強運期。やりたいことに果敢にトライを。面接や公募などの自己アピールも好結果に。くじや懸賞も当たりそう  
【健康運】良質な睡眠を目指せば、自然治癒力アップ 【幸運の食べ物】豆腐



# 第4回 きんかん食べない！ in高千穂



日時：2020年2月2日（日）  
13：00～16：00（最終受付15:00）

場所：JA高千穂地区 ゆめゆめプラザTAC  
（高千穂町三田井33-5 Aコープ高千穂店地下1階）

きんかんを使った料理、デザートを提供  
ひいくんのステージイベントとふれあい  
きんかんつかみ取り

※詳しくは  フェイスブックページ→

（「第4回きんかん食べない！in高千穂」で検索）



予約は  
コチラから

☎ お問合わせ先：0982-73-1305

JA高千穂地区農産部 ※平日のみ

定員 **100**名

料金：中学生以上 2,000円

4歳～小学生 500円

4歳未満 無料

※小学生以下の来場は保護者の同伴が必要です

**ひいくんが遊びにくるよ！**  
(14:30~15:00)



水瓶座 1/20~2/18

【全体運】大仕事を成そうと気張るより、地道な積み重ねが福を呼びます。現代アートは感性に良い刺激を与えてくれそう  
【健康運】健康グッズに注目を。体質に合う良品が 【幸運の食べ物】あんこ





魚座 2/19~3/20

【全体運】尊敬する人の行動を参考に仕事のやり方を変えるなど、自己改革に取り組んで。同世代有名人の出演番組にツキ  
【健康運】暴飲暴食は厳禁。腹七分目くらいが正解 【幸運の食べ物】芽キャベツ

## JA高千穂地区 年々始業務のご案内

期 日		12/28 (土)	12/29 (日)	12/30 (月)	12/31 (火)	1/1 (水)	1/2 (木)	1/3 (金)	1/4 (土)	1/5 (日)
事業所	金融共済窓口	休み	休み	平常通り	休み	休み	休み	休み	休み	休み
	その他	休み	休み	平常通り	休み	休み	休み	休み	休み	休み
A T M	Aコープ店内	9:30 20:00	9:30 20:00	平常通り 9:30 20:00	9:30 17:00	休み	休み	10:00 17:00	9:30 20:00	9:30 20:00
	本 所	7:00 18:00	7:30 18:00	平常通り 7:00 18:00	7:30 18:00	7:30 18:00	8:00 18:00	7:30 18:00	7:00 18:00	7:30 18:00
	各支所	8:15 17:00	8:15 17:00	平常通り 8:15 18:00	8:15 17:00	8:15 17:00	8:15 17:00	8:15 17:00	8:15 17:00	8:15 17:00
ミーートセンター		通常 9:00 18:00	通常 9:00 18:00	通常 9:00 18:00	短縮営業 9:00 15:00	休み	通常 9:00 18:00	通常 9:00 18:00	通常 9:00 18:00	通常 9:00 18:00
レストラン和	《ランチタイム》	通常 11:00 14:30	通常 11:00 14:30	通常 11:00 14:30	通常 11:00 14:30	休み	通常 11:00 14:30	通常 11:00 14:30	通常 11:00 14:30	通常 11:00 14:30
	《ディナータイム》	通常 17:00 21:00	通常 17:00 21:00	通常 17:00 21:00	休み	休み	通常 17:00 21:00	通常 17:00 21:00	通常 17:00 21:00	通常 17:00 21:00
生産資材	本 所	通常 8:00 17:00	通常 8:00 17:00	通常 8:15 17:15	休み	休み	休み	休み	通常 8:00 17:00	通常 8:00 17:00
	玄武山生産資材	通常 8:00 17:00	休み	通常 8:15 17:15	休み	休み	休み	休み	通常 8:00 17:00	休み
	岩戸生産資材	通常 8:00	休み	通常 8:15	休み	休み	休み	休み	通常 8:00	休み
	日之影生産資材 五ヶ瀬生産資材	12:00		17:15					12:00	
給油所	たかちほSS	通常 7:00 19:00	通常 8:00 18:00	通常 7:00 19:00	短縮営業 8:00 17:00	休み	短縮営業 8:00 17:00	短縮営業 8:00 17:00	通常 7:00 19:00	通常 8:00 18:00
	玄武山SS	通常 7:30 18:00	通常 8:00 17:00	通常 7:30 18:00	短縮営業 8:00 17:00	休み	短縮営業 8:00 17:00	短縮営業 8:00 17:00	通常 7:30 18:00	通常 8:00 17:00
	岩戸SS	通常 8:15 17:15	休日営業 8:00 17:00	通常 8:15 17:15	通常 8:15 17:15	休み	休み	休み	通常 8:15 17:15	休み
	青雲橋SS	通常 7:30 18:00	通常 8:00 17:00	通常 7:30 18:00	短縮営業 8:00 17:00	休み	休み	短縮営業 8:00 17:00	通常 7:30 18:00	通常 8:00 17:00
	五ヶ瀬SS	通常 7:30 18:00	通常 8:00 17:00	通常 7:30 18:00	短縮営業 8:00 17:00	休み	休み	休み	通常 7:30 18:00	休み
畜産	人工授精	平常通り	平常通り	平常通り	午前中 受付	休み	平常通り	平常通り	平常通り	平常通り
機械センター		短縮営業 8:00 12:00	休み	通常 8:15 17:15	休み	休み	休み	休み	短縮営業 8:00 12:00	休み
Aコープ	高千穂店 書 店	通常営業	通常営業	通常営業	9:00 17:00	店休日	店休日	10:00 17:00	通常営業	通常営業
	岩戸店 日之影店 五ヶ瀬店 田原店 上野店	通常営業	通常営業	通常営業	9:00 17:00	店休日	店休日	店休日	通常営業	通常営業

# 白杵の姓氏

## 八三一① 谷川氏

学問の神様と呼ばれる菅原道真は梅の花をこよなく愛した。この清楚な花は多くの日本人の心をとらえ、そして菅公と重ね併せて紋章として残した。



高知尾の領主三田井氏一族の御霊を祀る位牌堂（七折、平清水）

日之影町七折の平清水集落は中世の頃高知尾を支配した大神氏一族の霊域である。豊後緒方の庄から祖母傾山系の峠を越え十社大明神（高千穂神社）の神孫に入婿した豊後大神氏の先祖とその末裔三田井氏一族九柱の霊を祀る。その霊威をなぜ「タカ」という勇猛な猛禽に表現にしたかであるが、宇佐八幡創建の際、八幡神が鷹の姿で登場する故事、豊後国に伝わる「百合若大臣」の英雄談にある百合若と妻との手紙のやり取りを鷹が取り持ったことでハッピーエンドになる物語などから先祖が豊後出自の三田井氏にとって霊鳥としての鷹（ハイタカ）が特別な存在で信奉されたと推測している。写真の位牌堂は高（鷹）九社大明神の神宮寺で、後方の森は神職で僧衣の修験者が修業した看経所（かんきんじょ）で三田井氏の位牌が安置されている。

『高千穂庄神跡明細記及び桑野内光照寺文書』に元和3年(1617)伊平太、左平太、庄次郎兄弟のうち庄次郎は生き残り、他の2人と女子の3名を平清水で延岡城主有馬直純の命により上意討したとある。この記録がある元和年間までは平清水神社は位牌堂にある先祖が用いた通字「氏大明神、鎮大明神、信大明神、惟大明神、政大明神」の五社に鷹の宮を加え高六社大明神であったが神跡明細記が書かれた延寶2年(1673)には上意討ちになった上記の庄次郎を除く3名が加わって現在の高（鷹）九社大明神と改称されている。3社については藩主有馬氏の船が遭難の危機にあったとき鷹三羽が船を導き危機を免れたとあるがそれは有馬家に遠慮して書き改めたと思われる。

人たちがあろう。一方、高千穂の谷川氏の旧家は向山の椎屋谷の稗の上や尾狩、岩戸の野方野にあるがそれぞれ先祖についての言い伝え資料は皆無で、おそらく仲山の城の落城の際三田井氏に殉じたためであろう。田原の天野家の文書『高千穂三田井越前守親武落城の事』に「さて又谷川對馬という者を始め其外何れも越前守を御供にて三田井神橋（みはし・御汐井の眞名井の瀧の上にある橋）のあたりまで落ちける」と敵前後にみちみちて

逃れたもうふことを終に神橋の瀧より飛び入りたもふ。この記録によれば谷川馬は敵に囲まれ逃げ難しと敵に討たれる前に川に飛び込み水死を選んだのであろう。上部の槍飛橋の故事にあるように落人が逃げ惑う状況が見えてくる。その後の谷川氏の動向であるが、江戸時代になって新しく仕官した領主の命で旧主三田井氏の遺児の排除を担う過酷な役目を担うことになる。以下次号

文責 安在一夫

三田井氏家臣谷川氏の旧宅があった平清水の面園、此処が三田井氏の姫君の遭難の地か、



谷川氏は柳瀬氏とならび領主三田井家の旗本であった。谷川氏は椎屋谷中山谷に本拠があり、一部は七折の要害平清水周辺に居住した。平清水は豊後への往還の宿場として見立諸和久と同様重要な拠点の一つである。見立川河畔の椎（しい）と呼ばれる断崖上の台地への侵入は困難である。膨大な水量が湧出するヒラソウズの水は枯れることがない。この重要な場所を三田井氏は先祖の霊地とした。そして腹心の谷川氏がこの地に置かれた。谷川氏の屋敷は平清水神社西側の面園（おもぞの）の柵田の上にあった。今は整備されて美しい風景だが400年前は傾斜面の畑地であったろう。柵田の最上部に開田の際に取り除かれた鎮魂の板碑と五輪塔が寄せ集められ、この地がただならぬ地でないことを物語っている。この上に杉林があり其処に谷川氏の本家があったとのことだが、現在本家は絶えて分家筋が平清水近辺に点在する。平清水の奥に小菅という集落があり数軒の谷川姓を名乗っている。その中に屋号が「屋敷」とよぶ谷川家があり古くから豪農であったようだ。もしかすると谷川氏の本家はこの家で三田井氏の姫君をかくまっていたとも考えられる。この小菅神社は日之影町史資料編2に「天神社・菅原道真」とあるがそれは間違いで元禄4年の下野鶏足寺書上の「神社佛閣神體佛像改」には三田井氏守護「押鷹天神」とあるので小菅集落は三田井氏由縁の土地と考えられる。

# クロスワードパズル

パズル?頭の体操  
出題●ニコリ

Q. 二重マスの文字をA~Dの順に並べてできる言葉はなんですか?

18 17 15 13 12 10 8 5 4 3 2 1  
 元日の神社が混雑する理由  
 霊峰も銀峰もこれです  
 バイオリンやビオラより大きな弦楽器  
 魚偏に里と書く魚  
 破(わ)れ鍋にお似合いです  
 ーニタカ三ナスビ  
 擦りむいた膝やあかぎれに塗ります  
 浅草寺の表参道にあるー商店街  
 今より前の時点  
 てこのーを利用して重い物を動かした  
 グーとパーではパーの方が英語ではkingと言います

ヨコのカギ

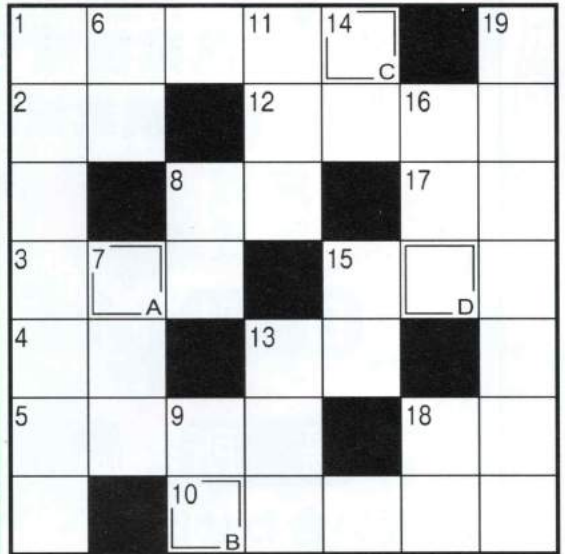

19 18 16 15 14 13 11 9 8 7 6 1  
 「生麦生米生卵」とか「東京特許許可局」とか  
 夫の配偶者です  
 生まれたばかりの赤ん坊のこと  
 ゆっくりりつつかって「極楽、極楽」  
 剣や弓矢、大砲などのこと  
 首の後ろ側の部分  
 をのんでなりゆきを見守った  
 刑事を意味する俗語  
 お酒は飲めない体質です  
 こたつに似合う果物  
 むの記号で表すことも  
 だて巻き、数の子、黒豆などを重箱に詰めて用意します

タテのカギ

= 前号の答え =  
 A B C D E  
 クリスマス  
 でした。



## 応募方法

正解者の中から、抽選で5名様に「高千穂牛レストラン和」及び「JA高千穂地区ミートセンター」の商品券を贈呈致します。次の要領でご応募ください。  
 今月号の感想や提案など、ご意見をお聞かせください。  
 ※締切り：1月10日の消印まで有効

〒882-1101  
 高千穂町 大字三田井1番地  
 JA高千穂地区 総合企画課 発行

住所・氏名  
 年齢・職業  
 電話番号  
 今月号の感想、JAへのご意見、地域の話 等

★抽選の結果、次の方に商品券をお贈りしました。

高千穂町向山	飯干	トク子様
日之影町七折	津嶋	秀利様
日之影町岩井川	中川	和子様
五ヶ瀬町三ヶ所	松本	さとみ様
五ヶ瀬町鞍岡	中村	こゆき様

## 読者の部屋

**家** の光大会の皆さんが とてもいきいきして いて楽しそうでした。カーブミラーは安全のために 必要なのでもとても良い ことだと思えます。クロスワードも楽しいです！  
 五ヶ瀬町Nさん12歳

**ユ** リ根と言えば亡くな った父が正月になる と山の野原から掘ってき て母が調理していつも出 てきたなあ。甘くてその 頃はあまり食べれませ んですが今は食べたいな あと寒くなれば思っ て しまいます。  
 五ヶ瀬町Mさん65歳

**表** 紙の人たち良い笑顔 ですね！農業まつり は行っていないけど写真 を見て楽しそうだなあ と 思いました。  
 高千穂町Yさん10歳

先月号のパズル応募はがき から掲載しました。  
 かされてることに感謝し つつ紅葉じゅうたんの 上を 散歩しました。  
 五ヶ瀬町Hさん78歳

**今** 年の初めから色々な 事があり過ぎて激動 の一年でした。色々な事を 乗り越えられたので来 年はきつと輝かしい年 になり そうです。皆様に幸あれ！  
 高千穂町Yさん63歳

**お** 歳暮の時期になり遠 くの親戚に高千穂牛 を贈ることがありますが 我が家で高価なステーキ肉 が口に入ることはありません。日頃頑張っているご 褒美にたまにはおいしい 高千穂牛をいただきます。  
 高千穂町Sさん58歳

**農** 業まつり楽しかった よう。高千穂牛、うど ん美味しかったよ。  
 高千穂町Tさん71歳

**編集後記**  
 今年も大変お世話になりました。令和2年も『かるめご』をよろしくお願ひいたします。  
 (裕)

# 2020年 新春農機展示会

農業機械・ガス器具 etc 多数展示予定  
農業機械レンタルも受け付け中です

**限数  
定量**

**福袋を用意しております!**

**日時** 1月9日(木)~1月10日(金)  
9時~17時 9時~16時

**場所** 農機センター

お問い合わせは  
JA高千穂地区農機センター TEL 72-3165 まで

## JA高千穂地区枝肉共励会

肉牛枝肉の部(上野)江藤賢二さん出品牛 グランドチャンピオン  
令和元年11月29日、令和時代初のいい肉の日にJA高千穂地区枝肉共励会が(株)ミヤチク都農  
工場で開催されました。管内より選抜された20頭の出品牛の中から、上野地区の江藤賢二さんが入  
賞1席(グランドチャンピオン賞)に輝きました。

肉質成績については、5等級12頭、4等級6頭で4等級以上の上物率は90%、平均BMSNo.8.0、平均枝肉重量541.1kgと肉質・肉量ともレベルが高い共励会となりました。また、興梶哲法さんが出品した入賞2席をJA高千穂地区ミートセンターが購入しております。A5等級という黒毛和牛最高ランクの牛肉です。ぜひ、ご賞味ください。



江藤賢二さん出品牛の枝肉

成績	地区	出品者	等級	枝肉重量	BMS	父	母の父	母の祖父	子牛生産者名
1席	上野	江藤 賢二	A5	571.9kg	12	耕富士	秀正実	美穂国	田原 後藤 邦治
2席	上野	興梶 哲法	A5	526.8kg	11	真華盛	勝平正	福之国	上野 興梶 哲法
3席	岩戸	佐藤 高也	A5	519.0kg	11	耕富士	美穂国	忠富士	日之影 甲斐 建二

リフォーム マイホーム優遇 マイカー  
教育 **フリーローン** etc...  
皆さまの楽しい暮らしをサポートいたします!

固定金利型(保証料込)

**年 4.5%**

ご融資金額

**10万円以上 ~ 500万円以内**

お問い合わせ 本所金融課 73-1303

